

Institut
Bonanova
FP Sanitària

Parc
de Salut
MAR
Barcelona

Campus
Hospital
del Mar

Cómo estamos implementando los protocolos de seguridad e higiene frente al Covid en mi centro educativo

Alberto Sorribas Vivas
asorribas@institutbonanova.cat

Institut
Bonanova
FP Sanitària

Parc
de Salut
MAR
Barcelona

Campus
Hospital
del Mar

Institut Bonanova

Formació Professional Sanitària



DOCÈNCIA

- INSTITUT BONANOVA DE FP SANITÀRIA
- ESCOLA SUPERIOR D'INFERMERIA DEL MAR
- CAMPUS UNIVERSITARI MAR

RECERCA

- INSTITUT HOSPITAL DEL MAR
D'INVESTIGACIONS MÈDIQUES (IMIM)

ASSISTÈNCIA

- HOSPITAL DEL MAR
- HOSPITAL DE L'ESPERANÇA
- CENTRE FÒRUM
- CENTRE PERACAMPS
- CENTRE DR. EMILI MIRA

Cicles Formatius de Grau Mitjà

- Cures Auxiliars d'Infermeria
- Farmàcia i Parafarmàcia
- Atenció a persones en situació de dependència.

Cicles Formatius de Grau Superior

- Laboratori clínic i biomèdic. Orientació professional a la recerca.
- Anatomia patològica i citodiagnòstic.
- Documentació i administració sanitàries. Orientació professional a la gestió de dades.
- Imatge per al diagnòstic i medicina nuclear (2 línies)
- Radioteràpia i dosimetria + Imatge per al diagnòstic i Medicina Nuclear. (3 anys).
- Electromedicina Clínica (Institut Rambla Prim)

Formació Professional Inicial

Altres Serveis

**FORMACIÓ
PROFESSIONAL PER A
L'OCUPACIÓ**



INSERCIÓ LABORAL



**ORIENTACIÓ PER A LA
TRAJECTÒRIA FORMATIVA
I PROFESSIONAL**



**TRANSFERÈNCIA DE
CONEIXEMENTS**



**RELACIONS
INTERNACIONALS**



**CERTIFICATS DE
PROFESSIONALITAT**

FORMACIÓ CONTÍNUA

**BORSA DE TREBALL
PER L'ALUMNAT**

**BORSA DE TREBALL
PER EMPRESES**

**INFORMACIÓ I
ORIENTACIÓ**

**ASSESSORAMENT I
RECONeixEMENT**

**ACREDITACIÓ DE
COMPETÈNCIES**

SERVEIS EXPERTS

**RECURSOS DIDÀCTICS
I D'APRENENTATGE**

BENCHMARKING

**INTERCANVI
D'ALUMNAT**

**INTERCANVI DE
PROFESSORAT**

**IINTERCANVI
INSTITUCIONAL**

Garantizar la máxima **seguridad** del alumnado, del personal docente, técnico y de administración y servicios de los centros educativos y de las familias que conforman la comunidad educativa.

FASES DE DESESCALADA

FASE 1	Impedido el acceso de alumnado a los centros. Podemos preinscribir.
FASE 2	Acceso de manera limitada y deja la potestad de regular estas limitaciones a las autoridades educativas competentes
FASE 3	No se prevé que pueda llegar hacia territorio antes de la finalización de la actividad lectiva del curso 2019-2020



Criterios preinscripción:

- La solicitud de preinscripción se realizará vía telemática. Se elimina la necesidad de presentar la solicitud y la documentación en papel en el centro.
- De manera excepcional, para aquellos casos en que los solicitantes no puedan hacer la presentación telemática, el Instituto está desarrollando una sistemática para que los solicitantes puedan pedir una cita previa para venir al Instituto.
- Respecto a la matrícula: herramienta de matrícula online.

Otros trámites:

- Se optimizarán los trámites con el fin de que el alumnado sólo tenga que venir una vez al centro.
- Con un sistema de cita previa se entregará la documentación final (expediente académico) y el resguardo del título

Criterios personal:

Presencia simultánea en el centro del número mínimo de personas indispensables durante el proceso de preinscripción según esta distribución, en horario restringido y prioritariamente de mañana. Los miembros del equipo directivo asistirán de forma flexible, con un mínimo de 1 persona del equipo directivo presente mientras duren estos trámites.

El resto de personal de secretaría implicado en la preinscripción podrá realizar parte de las tareas correspondientes con teletrabajo.

No podrán ser propuestas directamente para realizar estas tareas presenciales, las personas consideradas vulnerables al Covid19.

Las condiciones de riesgo son tener más de 60 años y / o padecer enfermedades crónicas, como hipertensión arterial, diabetes, problemas cardiacos, pulmonares, hepáticos o renales, las inmunodeficiencias y las mujeres embarazadas.

Criterios espacios y movilidad:

La organización de los espacios debe permitir el mantenimiento de la distancia de 2m entre personas, el movimiento sin concentraciones y las colas de espera en la calle.

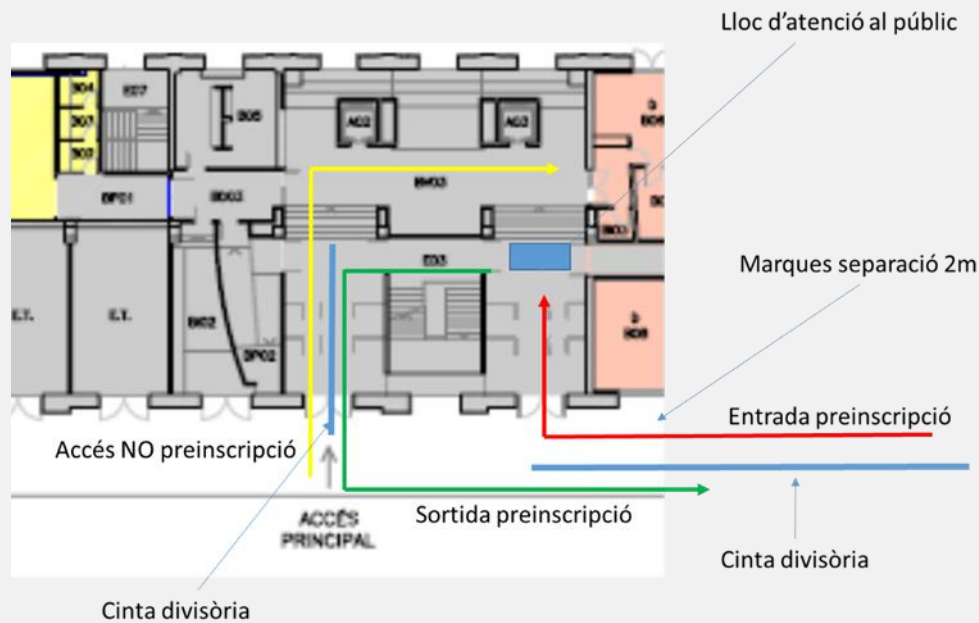

Señalización de los espacios del circuito de entrada y salida

Medidas de prevención:

- Limpieza diaria de los espacios utilizados, según los **protocolos vigentes**; la **limpieza periódica** (varias veces al día de las superficies de mayor contacto: mesas, sillas, pomos puertas, teclados de uso compartido ...)
- Instalación de mamparas separadoras de protección necesarias para los trabajadores que deben asumir la atención presencial y garantizar al máximo la protección individual de los mismos.
- Provisión de mascarillas quirúrgicas, de pantallas protectoras faciales y de guantes por personal que preste atención al público, así como de gel hidroalcohólico.
- Provisión de mascarillas quirúrgicas para las personas que accedan al centro para realizar la preinscripción y no traigan de casa.
- En caso de que una persona venga al centro a hacer la preinscripción de forma presencial se pondrá guantes desechables y solución alcohólica para manejar el teclado del ordenador. El teclado se desinfectará cada vez que sea utilizado



FASE 1: PREINSCRIPCIÓN Y MATRÍCULA



Protocolo de limpieza y desinfección:

Las zonas y puntos donde hay que intensificar la limpieza y desinfección son:

- Interruptores, timbres, botoneras de ascensores
- Manillas y pomos de puertas, ventanas, armarios y archivadores.
- Barandillas y pasamanos, de escaleras y ascensores
- Azulejos y mostradores
- Sillas, especialmente en las zonas de espera
- Ordenadores, sobre todo teclados y ratones
- Teléfonos
- Grapadoras y otros utensilios de oficina
- Mandos a distancia
- Aseos. Hay que asegurar la dotación de jabón y secamanos, para garantizar la adecuada higiene de manos en todo momento
- Máquinas expendedoras
- Fotocopiadoras

Tratamientos de desinfección:

Los productos desinfección han de estar en los registros de biocidas:

https://www.mscbs.gob.es/en/profesionales/saludPublica/ccayes/alertasActual/nCov-China/documentos/Listado_virucidas.pdf

La lejía se puede utilizar también pese a que no figure en el citado registro. Se puede utilizar:

- 0,5% durante 1 minuto-
- 0,1% durante 5 minutos.

También alcohol al 70%

FASE 1: PREINSCRIPCIÓN Y MATRÍCULA



PROTOCOL D'ACCÉS A L'INSTITUT



Per garantir que l'Institut Bonanova sigui un espai lliure de Coronavirus durant el període de preinscripció (GM del 2 al 8 de juny i GS del 10 al 18 de juny) us demanem que seguiu les següents indicacions:



Sigueu el màxim de puntuals possible.

Ni abans ni després de l'hora proposada. Teniu una cita per no coincidir amb altres persones

No vingueu acompanyats,
a no ser que sigui imprescindible



És obligatori l'ús de mascareta.

Guardeu els 2 metres de distància de seguretat

Renteu-vos les mans amb el gel hidroalcohòlic que hi ha a l'entrada



Porteu la documentació fotocopiada o escanejada

Cal que porteu el vostre propi bolígraf.

No han de venir al centre les persones de grups d'especial vulnerabilitat o en període de quarantena, o que presentin símptomes; en aquest cas, poden autoritzar per escrit a una altra persona a portar la sol·licitud i la documentació.



Protocol d'accés a l'Institut

Per garantir que l'Institut Bonanova sigui un espai lliure de Coronavirus durant el període de preinscripció (GM del 2 al 8 de juny i GS del 10 al 18 de juny) us demanem que seguiu les següents indicacions:



No vingueu acompanyats,
a no ser que sigui imprescindible

Sigueu el màxim de puntuals possible.

Ni abans ni després de l'hora proposada. Teniu una cita per no coincidir amb altres persones



És obligatori l'ús de mascareta.

Guardeu els 2 metres de distància de seguretat

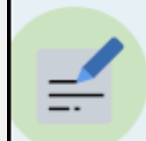

Porteu la documentació fotocopiada o escanejada

Cal que porteu el vostre propi bolígraf.

Renteu-vos les mans amb el gel hidroalcohòlic que hi ha a l'entrada



No han de venir al centre les persones de grups d'especial vulnerabilitat o en període de quarantena, o que presentin símptomes; en aquest cas, poden autoritzar per escrit a una altra persona a portar la sol·licitud i la documentació.

FASE 2: APERTURA PARCIAL

Acción educativa presencial

En grupos de 15 alumnos como máximo,

Retorno gradual del alumnado

Horarios escalonados

Las entradas y salidas del centro se harán de manera escalonada, en intervalos de 15-20 minutos y manteniendo la distancia para evitar aglomeraciones

Garantizando en todo momento las medidas de higiene y prevención y el distanciamiento físico de 2 metros.

Distancias:

<https://www.who.int/es/emergencias/diseases/novel-coronavirus-2019/advice-for-public>

OMS: Mantenga al menos 1 metro de distancia entre usted y las demás personas.

1,5m ← → 2m

15 alumnos por clase

Distancias:

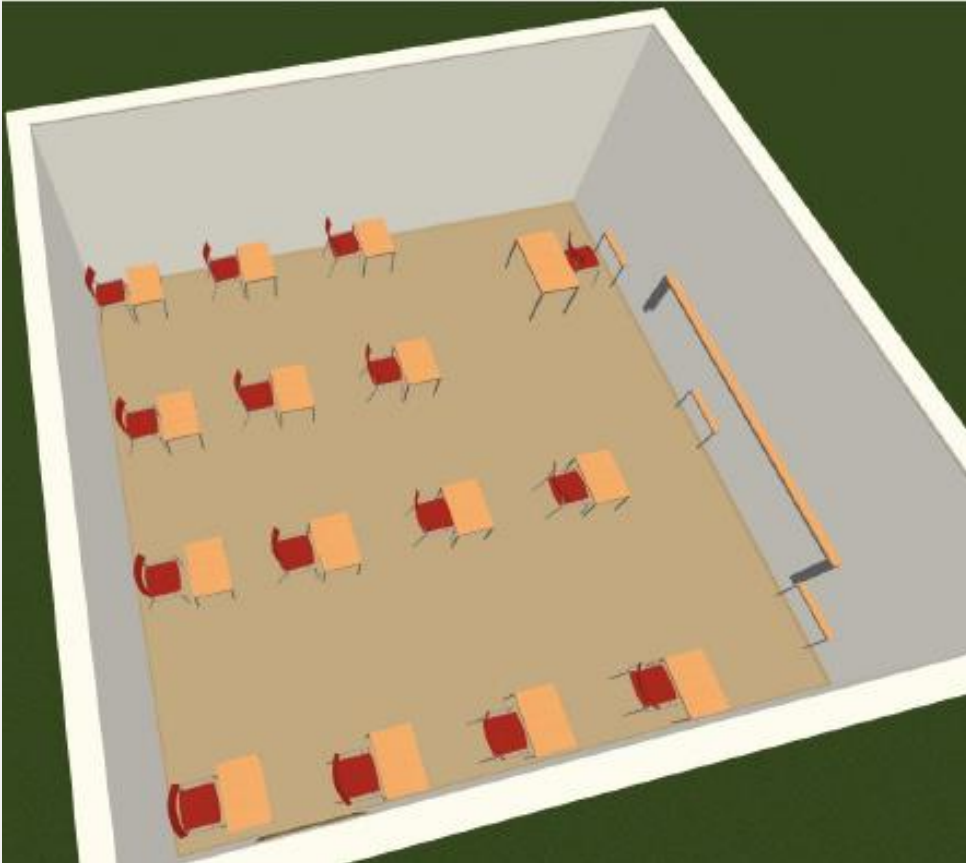

57,2m²

1,5m

Limpieza de manos:

Los puntos de lavado de manos deben disponer de jabón con dosificador y toallas desechables.

Técnica de lavado de las manos con agua y jabón



Mójese las manos con agua



Deposite en la palma de la mano una cantidad de jabón suficiente para cubrir todas las superficies de las manos



Frótese las palmas de las manos entre sí



Frótese la palma de la mano derecha contra el dorso de la mano izquierda entrelazando los dedos, y viceversa



Frótese las palmas de las manos entre sí, con los dedos entrelazados



Frótese el dorso de los dedos de una mano con la palma de la mano opuesta, agarrándose los dedos



Frótese con un movimiento de rotación el pulgar izquierdo atrapándolo con la palma de la mano derecha, y viceversa



Frótese la punta de los dedos de la mano derecha contra la palma de la mano izquierda, haciendo un movimiento de rotación, y viceversa



Enjuáguese las manos con agua



Séquelas con una toalla de un solo uso



Sírvase de la toalla para cerrar el grifo



...y sus manos son seguras.

Modificado de conformidad con EN1500

Aunque no hay un consenso del todo claro, la evidencia sugiere que es preferible utilizar toallas de papel frente al uso de secadores de manos, usando esta misma toalla para cerrar el grifo.

https://www.who.int/patientsafety/information_centre/Spanish_HH_Guidelines.pdf

En puntos estratégicos (comedor, accesos al centro y los patios, pasillos ...) se recomienda la colocación de dispensadores de **solución hidroalcohólica**.

Uso de guantes de forma general:

Falsa sensación de seguridad

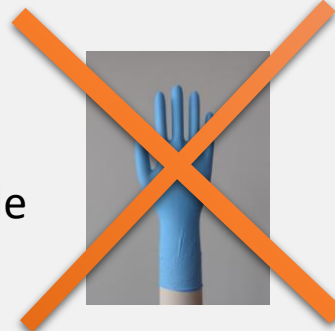

Mascarillas:

Colectivo	Indicación	Tipo
ESO-BACHILLERATO-CFGM-CFGS	No indicada en general. Indicada si no se pueden cumplir las medidas de distanciamiento	Higiénica con cumplimiento norma UNE 0064-1 de 2020
Personal docente y de Administración y servicios	Indicada	Higiénica con cumplimiento norma UNE 0064-1 de 2020



Ventilación de espacios:

En los edificios que disponen sólo de ventilación natural, maximizar el caudal de ventilación abriendo las ventanas y las puertas. Es necesario ventilar las *instalaciones interiores como mínimo antes de la entrada y la salida y 3 veces al día, al menos 10 minutos cada vez.*

En los edificios que disponen de climatización evitar siempre que se pueda la recirculación de aire, trabajando solo con aire del exterior. Si no es posible hay que desinfectarlos periódicamente (UNE 100012).

Se recomienda detener los sistemas descentralizados, como las unidades de fan-coil, splits o pequeños equipos autónomos (recirculan). Si no se pueden parar hay que desinfectarlos periódicamente.

Los ventiladores (de aspas, de pie, de sobremesa, etc) pueden ser una fuente de dispersión de gotículas, dado el flujo de aire que generan a su alrededor, por lo que no son recomendables. Si se han de usar, no se deben dirigir los flujos de aire hacia las personas



Limpieza y desinfección de espacios:

Mismos criterios que en fase 1

En la medida de lo posible, se evitarán los espacios compartidos, los cambios de aula y desplazamientos por el interior del centro.

Los desplazamientos se harán con mascarilla

Se limpiarán y desinfectarán los espacios compartidos después de cada uso

Alumnado FASE II:

Que durante los últimos 14 días y en este momento:

No presento ninguna sintomatología compatible con Covid-19 (fiebre, tos, dificultad respiratoria, malestar, diarrea ...) o con cualquier otro cuadro infeccioso.

No he estado positivo de Covid-19 ni he convivido con personas que sean o hayan sido positivas.

No he estado en contacto estrecho con ninguna persona que haya dado positivo de Covid-19 ni que haya tenido sintomatología compatible con esta enfermedad.

Que sufro /no sufro ninguna de las siguientes enfermedades:

Enfermedades respiratorias graves que necesitan medicación o dispositivos de soporte ventilatorio.

Enfermedades cardíacas graves.

Enfermedades que afectan al sistema inmunitario (por ejemplo, aquellos niños que necesitan tratamientos inmunosupresores).

Diabetes mal controlada.

Enfermedades neuromusculares o encefalopatías moderadas o graves.

Que me tomaré la temperatura antes de salir de casa para ir al centro educativo y que, en caso de que tenga fiebre o presente alguno de los síntomas compatibles con la Covid-19, no asistiré al centro.

Que conozco la obligación de informar al centro educativo de la aparición de cualquier caso de Covid-19 en mi entorno familiar y de mantener un contacto estrecho con el centro educativo ante cualquier incidencia.

CONTROL DE SÍNTOMAS

Personal FASE II:

En el caso del personal docente y no docente del centro educativo no podrán asistir a las personas de riesgo elevado de enfermedad grave por coronavirus. Las condiciones de riesgo son:

Tener más de 60 años y / o padecer enfermedades crónicas como:

- Hipertensión arterial,
- Diabetes,
- Problemas cardíacos,
- Pulmonares,
- Hepáticos
- Renales
- Inmunodeficiencias

Las mujeres embarazadas.

El trabajador, previamente, deberá firmar una declaración responsable respecto a su inclusión o no en estos grupos vulnerables.

- Plan de contingencia para el curso 2020-2021 con nuevas fórmulas organizativas que garantice el máximo de presencialidad posible de todo el alumnado en cada momento del periodo lectivo.
- Este plan para el curso 2020-2021 deberá incluir, también, las medidas a tomar en caso de un hipotético rebrote de la pandemia que obligue a algún cierre puntual de centros, en especial en cuanto a la garantía de la conectividad del alumnado ya sus recursos pedagógicos, en cualquier formato.

Garantizar la máxima **seguridad** del alumnado, del personal docente, técnico y de administración y servicios de los centros educativos y de las familias que conforman la comunidad educativa.

www.institutbonanova.cat

Campus
Hospital
del Mar

Institut
Bonanova
FP Sanitària

Parc
de Salut
MAR
Barcelona

Formem Persones
Promocionem Professionals

Muchas gracias

 institutbonanova

 @insbonanova

 institutbonanova